濱江日報

營業局二七七九 編輯局三一七〇 總務局九五五③
每月一元五角 外埠照加郵票 每份六分

詔書

朕自登極以來 亟思躬訪日本皇室 修睦聯歡 以伸積慕 今次東渡 宿願克遂 日本皇室懇切相待 備極優隆 其臣民熱誠迎送 亦無不殫竭禮敬 衷懷銘刻 殊不能忘 深維我國建立 以逮今茲 賴友邦之仗義盡力 以奠丕基 茲幸親致誠悃 復加意觀察 知其政本所立 在乎仁愛 教本所重 在乎忠孝 民心之尊君親上 如天如地 莫不忠勇奉公 誠意為國 故能安內攘外 講信協鄰 以維持萬世一系之皇統 朕今躬接其上下 咸以至誠相結 氣同道合 依賴不渝 朕與 日本天皇陛下 精神如一體 爾衆庶等 更當仰體此意 與友邦一德一心 以奠定兩國永久之基礎 發揚東方道德之真義 則大局和平 人類福祉 必可致也 凡我臣民 務遵朕旨 以垂萬禩 欽此

御名 御璽

康德二年五月二日

國務總理大臣 鄭孝胥
宮內府大臣 沈瑞麟

寫眞:(二)歡迎之武部總務長官握手之阿基諾氏

日滿一如由茲益固

宣詔紀念全國一齊舉行慶祝式典

在京日滿顯官晉宮朝賀

(新京一日發電)五月二日,爲康德二年 皇帝陛下御訪日,與日本 皇室結最高之 御契,御歸國後,渙發回鑾訓民詔書,宣明日滿一德一心之大精神,意義深遠之詔書宣詔紀念日也。當此佳辰,全滿以午前八時爲期,各官廳,會社,學校,團體等,一齊舉行紀念祝典, 皇帝陛下是日午前十一時三十分,於帝宮內健行齋,與梅津關東軍司令官,大使,御會見,受同大使之祝詞奏上,同十一時四十分,於勤民樓,受張國務總理,武部總務長官,各部大臣以下,簡任官,日本側勅任官以上有資格者之朝賀並祝賀後,陛下御出嘉樂殿,對午前中參賀之滿日文武顯官,御賜宴,又由午後二時至同四時,有薦任官校級勳三位以下文武官,民間人之簽名云。

昂揚忠君愛國精神 協力完遂聖戰使命

三宅中央本部長謹話

(新京一日發電)迎宣詔紀念日,三宅中央本部長,謹話如次:今日五月二日,爲康德二年 皇帝陛下御訪日,與日本 皇室結萬世不渝之 御契,御回鑾後,渙發回鑾訓民詔書,宣布滿日一德一心之大義,意義深遠之詔書宣詔紀念日也。謹惟 皇帝陛下,特叡慮日滿兩國關係,於 御登極之際,詔示「所有守國之遠圖,經邦之長策,當與日本帝國協力同心,以期永固」。奠定日滿兩國之關係,其後更深考斯旨,宣布中外,即此一德一心之大詔也,即此一德國考諸歷史的,政治的,地理的,國防的,經濟的,諸關係,已有不可分之關係, 皇帝陛下,更能宸慮,洵不勝恐懼者也。爾來十二星霜, 天皇陛下,以八紘爲宇之大御心,夙夜軫念,滿洲國之獨立與道義國家之發展, 皇帝陛下以一德一心之御意,垂範躬行,以精進國家統治之大業,協和治政, 皇室並 帝室之御關係,爲何時代何國家所罕見之不動天壤歷程,此一德一心之樞關,實爲大東亞共榮達成之軸心也。特於今次聖戰勃發, 皇帝陛下,於詩詔書內日,「死生存亡,斷弗分携」,上諭四千三百萬國民,爲此大東亞決興亡之決戰,應舉總力,寄與戰力增强之道,我等國民,誠惶誠恐以 皇帝陛下之御心,在此族協力一致,以具體大義,應大戰下時局之要請,逢此宣義深遠之紀念日,更宜一新決意也。

奠定日滿永久基礎

(新京一日發國通)應答於南溟或印緬之戰野戰門,展開無敵皇軍不撓之鋼護大東亞北邊之我國,滿國滿進發揮戰力增强,於茲意義深遠,迎第九回訪日宣詔記念日。過去康德二年之春, 皇帝陛下初行親訪日本,無比光成歷史的日滿至高之 御交驩,御回鑾,於九年前之此日,渙發回鑾訓民詔書,日滿之契, 御闡明一德一心之大精神,以奠定滿國永遠基礎,如今迎全東亞解放之大御戰下,歷史之日,我四千五百萬全國民,感激 帝旨,以更新決意,日滿一體,向宿敵美英擊滅之途邁進。伏按繼滿洲事變,滿洲建國,成爲當時以敵美英始,舊秩序勢力冥之挾擊之鍋的,於如斯國際情勢裡,滿洲國之前途,難容逆睹之風雲,凡透澈日滿不可分離之本義, 皇帝陛下御渙發此曠古之大憲,回鑾訓民詔書, 朕與 日本天皇陛下精神如一體,爾衆庶等更當仰體此意,與友邦一德一心,以奠定兩國永久之基礎,發揚東方道德之眞義,則大局之和平,人類之福祉必可致也,此中宣示炳然不搖,以日滿一體之本義,闡示我等國民,於全世界 御闡明。爾斯,擔興亞之先驅的使命,滿洲國與日本相携,於其親密渡日,拜恐懼之極,目睹生活共過之 帝旨,於今奉戴,於決後決意,陣頭,以一國民力增强總進軍,大東亞諸國之先驅國,尚重大使命完遂邁進。親子骨肉之情,誰能亡斷弗分携,結成日滿,友邦爲親邦,死生存現日滿一德一心之神髓,具於惟神之大道,於茲滿洲建國之淵源,御渙發國本奠定詔書,精神, 御回鑾之 御後親,再度 御訪日, 御體得皇國肇國大精神, 皇紀二千六百年, 皇帝陛下康德七年夏,爲新向政治,經濟,文化等一途邁進。

士說 宣詔紀念與國民精神

夫國猶家也,人都應愛其家,使其家齊,亦都應愛其國,使其國治,然吾人每偏於私人之見地,不惟於愛國之觀念薄弱,即於兄弟姊妹共處之家庭義務責任,亦恒互相推諉,甚或鬩牆相爭,各營私謀,而於公同之福利,不知致力,圖其發展,至於擁護之道,則尤鮮熱切堅實之識意,此實最大之錯誤。殊不知家之不存,身何寄託,國若不興,家何能興,此大義者,非生與人異,蓋皆未經教誨,知識不完,之故,致於迷蒙不悟也。苟能闡明義理,家論戶曉,訓切忠誠,循循化育,俾皆洞明忠君愛國,合羣尚公,爲人類之天職,如天經地義之不可稍忽,則對於君國忠愛之精神必將念茲在茲,時刻注意,終身由之,而不敢或渝,所謂君子學道則愛人,小人學道則易使之意義耳,我滿洲國自隆興於東土以來,化行俗美,五道之治,載播謳歌,我 皇帝陛下敦忠敎孝,覃敷文德,仁風仁政,遐邇同欽,是以率土之民,罔不如赤子之仰其父母,崇拜之誠,有如信士之奉祀神明,因而忠君愛國之熱忱,皆積於至誠,闡中饒外,抑若莫之爲而爲,莫之至而至者然,雖日岐邠舊民,性情樸厚,然苟非我 皇帝陛下之盛德無疆,過化存神,廣訓詔垂,感發激切,亦曷克臻此,恭仰我 皇帝陛下,雖平居靜默之間,而猶軫念所緊,無時不深切胞與之懷,博施濟衆,不但使吾人之生活上安定康寧,必欲致之於堯舜之世,即對精神上之道德涵養,亦欲躋之於唐虞之時,而恒有若不勝於自親欲然之念,且以親邦日本之政教文明,民風物俗,爰於建極之第二年,訪,既與親邦 皇室修睦聯歡,以伸永好,復訪其治績,用爲考鑑之資,比及回鑾,恐舉親邦日本之一切優長,與 天皇陛下之懇切實待,及全體臣民之熱心迎送之一再厚意,足爲日滿一家之永遠矜式者,致愷惻詔諭全國,訓我臣民,俾皆蘊敦親邦人士之公忠愛國,矢盡勤謹,奉其職事,並深切體認一德一心共存共榮之旨,以發揚東方道德固有眞義,凡我臣民,亦咸能仰體 聖意,謹銘肺肝,即素日之舉措動靜之間,亦皆若我 聖上慈訓臨之在上,而敬謹自持。是以特以回鑾訓民詔書頒發之今日,永爲紀念,令日,用以促進我四千五百萬人民之精神意念,每至斯日,皆有若復聆綸音之概,作爲興奮國民精神之一大時機,使全體國民亦皆瞭然忠君愛國之至義,頑夫廉,懦夫有立志,勵其畢勉勤業,以至飲食起居之間,恒若 聖訓之時然照臨,奮於職事,報效國家,意熾堅復,而不敢稍有怠忽,人人與此有爲之志,以終身則時不在念,至之中此,撫摹警覺,啓發振導之功,詎可勝述耶。凡我國民其勉諸。

促進禁煙政策進行 開催滿華蒙煙政懇談會

(新京一日發國通)爲總局井上政務委員會連絡員,蒙古側,池田巴盟特務機關長,蒙古側,強化,伴隨時局之進展,愈形重大性,於滿華蒙接壤地區之煙政策,相互連絡起見,其第一回滿華蒙煙政懇談會第一次,由禁煙總局主催之下,日,由禁煙總局主催之下,於一日午前十時,在新京中銀俱樂部開催。滿洲國側于民生部大臣,徐中央禁煙促進委員會幹事長(總務廳次長),范梅本禁煙總局長,經濟部,民生部,總務廳,司法部關係官,警務總局,北側,華北禁煙總局長,東北部,華北側,華北禁煙總局長,事務課長,山本關東專賣局業務課長,山之內理事官,督府,爲廣出財務局事賣理事官等臨席者,朝鮮總產處副處長,保科產業部,蒙古側,池田巴盟特務,生部大臣及范禁煙總局長,首由梅本副局長,就滿洲國煙政概況,尤其最近之職場矯治,婦女癮者之懸譽,翳聚,北並蒙疆之煙政概況,各代表及池田蒙古代表,就最近再開,由井上華北代表及集團栽培,及協和青少年團講演問勤等,作報告,正午一旦休憩,午後一時別加以報告,繼續阿片輸出入問題爲中心,遂行協議懇談,至五時第一日第二告終了,再者第二日(二日)由午前十時起,於出席者一同赴國立新京康生院見學,午後一時,在禁煙總局會議室續開懇談。

打破障碍努力達成

于民生部大臣之致辭

(新京一日發電)於第二回滿華蒙煙政懇談會席上,于民生部大臣致辭(要旨)如左:前年日本帝國斷然對美英宣戰,東亞諸民族亦推戴日本爲盟主,一致奮起,大東亞之新秩序建設,以政治,經濟,建設及民生振興,着着收得成果,對於東亞共榮圈諸地域之煙習之徹底的斷絕,即大東亞諸民族之延年益壽,實與大東亞之興隆有絕大之關聯,所以務須打破障碍,努力達成,茲得日,滿,華北,蒙古政府代表者之出席,開催本會議,對煙政問題,能得促膝懇談之機會,不勝深表謝意。

確立國家興隆基盤

范禁煙總局長致詞要旨

收獲斷禁實效增强國民體力

(新京一日發電)於第二回滿,華,蒙,煙政懇談會席上,范禁煙總局長致辭(要旨)如次:伴隨大東亞戰爭之進展,各民族之獨立,各獨立國家之成立,同時對於民生振興之問題,加以深甚之考慮,特對阿片禍患,滿洲國,華北,蒙古兩政府,首先樹立阿片斷禁對策,於本年度國民政府策定阿片斷禁要綱,努力於阿片麻藥斷禁之實効,我滿洲國於大同元年,佈告阿片法,基於癮者漸減主義,樹立斷絕方策,由康德二年起,施行阿片法,用其他宣傳方法,努力揚民衆對排,煙抵毒之思想。第四,鴉片之問題,此乃非常期待於東亞各地域,即朝鮮,華北,蒙古之予以協力。我等於本會議,關於阿片麻藥之斷禁及其他煙政法對施策,無忌憚交換意見,保持東亞諸地域相互間政策之聯關性,以期徹底。四平省,吉林省,劃出千陌之土地,由癮者組合樹立集同栽培之體制。第三,爲敎化宣傳之問題,阿片斷禁政策之滲透,乃以一般民衆,對斷禁政策根本的認識爲問題,由協和青少年團運動,總之以斷禁之實効,增强國民之體力,乃確立國家興隆之基盤,並敎化團體,並利民衆對從來個人栽培,對完全克服,奉天省,以上,東光劑施法,對於此期待,第二問題,爲鴉片之收納,特向國外輸出之醫藥原料及鴉片栽培之問題,從來個人栽培,頗感困難,與直接戰力增强問題,不相符,癮者之輔導就勞,多且阿片麻藥之問題,從來陷於再癮中之癮者頗多,爲癮者之矯治方策,如實施之煙政施策概要,第一,於斷禁成果,就我國現在,民熱烈之決意,着着努力,由康德二年起,施行阿片法,用其他宣傳方法,努力揚民衆對排煙拒毒之思想。

一德一心永固不渝

今日是宣詔紀念日

來滿感想

滿洲爲飛躍發展近代國家 日滿融和無國際民族觀念

阿基諾氏會見記者團談話

(新京一日發國通電)來京中之菲律賓國會議長阿基諾氏一行,一日午後四時四十分,於宿舍大和旅館會見記者團,劈頭對於是日長沐 皇帝陛下賜謁,賜宴之殊遇,謹話如次:今日午前十一時五十分,我等參晉帝宮,長蒙 皇帝陛下賜見,次沐午宴陪食之榮,更賜種種御溫辭,一日殊御殊遇裡,恐懼感激,我等謹副 帝旨,今後爲滿菲親善更盡一層之努力云。次而對於訪問之印象,並大戰下拋有必勝信念日益堅律,建設之途之菲律賓國之現況談話如下:來訪滿洲國,至現在尚不足二十四時間,實無何等批判,但第一印象,即超余想像以上,而有飛躍發展之近代國家,以國都新京所見之滿洲國爲余會遊之各國所罕見之驚異的建設,建國以來,僅僅十年之新興國家,到底爲出乎意料者,滿洲國之建設不獨余目見之物質面實際上確有極大之飛躍之特所痛感者,即國內之日滿兩國民,無民族觀念,實相融和,如斯民族融和之總力,於社會上招來好影響,治安確立,國民生活之安定等面,如實具現,實値欽羨者也。我菲律賓國獨立日淺,得日本及各方面之援助,邁進新興國家之建設,於大戰下,全國民等,確信日本之最後勝利,並諸活,以期決戰致勝云。必勝信念,忍耐戰時生

帝國,擔大東亞十億民族之鐵石團結,確信光榮之勝利,必歸於我方之手。滿菲兩國,爲南北二大雄邦,共負東亞共榮圈一翼之重任,以日本帝國爲中心結合,爲共同運命體者,在此種意義之下,一同參加興亞大業,則必須以兄弟相助,互相協力,有之精神,互相通,長短相補,集結其總力,以戰爭完勝爲目標,而爲强有力協調,切望不已者也。現在舉杯慶祝菲律賓共和國之國運隆昌,並祝閣下及各位健康。

阿基諾氏一行 榮沐 皇帝陛下賜謁賜宴

(新京一日發國通) 皇帝陛下賜謁來滿之菲律賓國國會議長阿基諾氏以次,大藏大臣,阿爾茲斯大藏大臣,阿爾拉大參院長,農務大臣,奧希斯加里巴比氏事務總長石氏等一行,並日本側同行者村田駐菲大使等,更長蒙分賜 御握手,並賜宴之阿基諾氏一行,一日於國都度過來滿第一夜午前九時四十分由宿舍出發,參拜建國忠靈廟並忠靈塔後,歸還宿舍同十一時三十分,再由宿舍出發,禮裝威儀參晉帝宮, 皇帝陛下是日陸軍御軍裝, 御凜凜在側近扈從,於東便殿,由李外交部大臣侍立下,對一行分賜單獨接見,更長蒙賜 御握手,繼對同行之村田大使賜謁,於嘉樂殿賜午宴,御慰一行長途之勞,宴場賜熙宮內府大臣吉尚書府大臣,張侍從武官長,吉岡帝室御用掛等側近以次政府側張國務總理,武部總務長官,李外交部大臣等陪席,夙對滿菲兩國親善深寄御心。 皇帝陛下對阿基諾氏等更賜種種 御溫辭,於御宴席上,亦互時餘,一行榮沐此 御殊遇,恐懼感激,午後一時三十分由 帝宮退下云。

滿菲南北連結同爲一家 以日本爲中心共建新東亞

張國務總理歡宴阿基諾席間致詞

(新京一日國通電)歡迎菲律賓國會議長阿基諾氏一行,張國務總理,招待之滿菲親善晚餐會,由一日午後六時三十分,於國都西萬壽大街之總理官邸開催,會場有主賓阿基諾氏一行,並村田大使以下日本側同行者,關東軍關係部隊長,樞軸外交使臣等,花輪駐滿大使館參事官,駐華大使代理妻參事官,尼希爾會公使,衛隆建泰公使,李蒙古政府代表,滿洲國側,張總理,橋本祭祀府總裁,武部總務長官,三宅協和會中央本部長,各參議,各部大臣,西尙中銀總裁韓滿電會長等,在京官民有職者等七十餘名出席,定刻,首爲張總理起立,稱讚一行之勞後,陳述大東亞南北位置之滿菲兩國,爲亞細亞一家之一環,從當次聖戰,和東協力,完遂興亞之今阿基諾答辭,邁進不已,次由國之驚異的飛躍,讚頌以滿洲兩國協力之眞價,更當發揮,加以進,如所知之戰局,日益嚴烈之情形日增,但感興亞先驅之資格,於茲建設,我滿洲國以大東亞建設,我等不勝表示讚意之努力,對此犧牲及見命之東亞人之東亞所拚的現大東亞民族共同目的政府指導者資格,爲顯著,官民一致集結體制,在東亞全體戰爭完遂,下,現在正爲大東亞戰,確立了新國家體制,及戰時生活之增強,及戰時生產之增護,擧國家總力而邁進。方面,確立了新國家體制,互政府之經濟,文化各來,業滿十年,其間在此,其後到現在,以菲島榮獨立之成果,逐漸得光到去年十月,遂得在此,以菲島,我等記憶中,倘未能忘,以努力於菲島建設之大業,意及門志,繼續建進,中心,用不屈不撓之決,以努雷爾大總統閣下爲力,用菲島人之手,開始新菲島建設之大業,東亞宿敵美國之意圖,打倒東亞戰爭爲契機,以大心感覺光榮而且愉快者,回想閣下及各位,由東機會,實乃本大臣由此得到向閣下表示歡迎的今天幸迎菲律賓國會議長,各位閣下蒞臨,乘此晚餐在和氣之歡談裡度過,張國務總理致詞要旨,強調之旨,互舉祝杯,此更生元勳阿基諾閣下及,遂告散會。

粉碎敵軍一大逆襲

巴列爾殲敵戰達最高潮

(印度前線〇〇中島報道班員三十日國通電)敵第四軍團之茵巴爾要塞之防備態勢,以巴列爾一角將被突破之際,其盆地內之第四軍團已大形狼狽,對巴列爾北方之我第一線部隊,目指茵巴爾科西馬遂强行突破反復實行猛反攻,但由於我精銳之敢鬥終將其企圖阻止,又一方向〇〇方面企圖强行突破戰車,炮兵,如二十八日朝,以飛機,三大戰力由〇〇北側地區,及同西側對我陣地進行一大逆襲,然而我〇炮隊,對之加以遂擊,使其浴猛烈之炮火,同時展開一大激戰,不久即擊破敵戰車七輛,且使之起火,並制壓敵炮兵,完封其企圖,於此炮擊戰,〇〇部落及〇〇發生大火災,其情景極爲凄愴云。

(印度前線中島報道班員三十日國通電)於巴列爾東側之縱深陣地之敵第二十師團之一部,約二萬二千之敵大軍,遂自二十八日夜,全面的開始退卻,由各山頂陸續向巴列爾隘路口後退,其巴列爾之周邊,掩護其退却之敵部隊,已陷於大混亂,對之我精銳部隊,一方確保各最高地點,更使其浴於猛炮火,予其甚大之損害,卽〇〇部隊,突入四五六二高地(特古諾巴爾西北二公里)之一角,〇〇部隊,迂迴塞保爾陣地之背後,對其在塞保爾附近約四五六二高地之間,共却退路,而徘徊之擁有加農炮二門,十五糎榴彈砲六門,山炮七門,並迫擊砲之敵約三千名,加以猛攻,予以潰滅的打擊,又〇〇部隊,進出法爾巴爾(巴列爾東方十八公里)西方地點,擊敵所在之頑敵。

細印日鷲活躍

爆擊敵陣邀擊敵機

(里斯本三十日國通電)康提來電稱,東南亞細亞軸心軍司令部二十九日發表稱,日本航空部隊,〇〇部隊,炮擊於密恩他瓦恩金道路上持有炮八門約千名之敵印度國民軍,亦與我精銳部隊協力,妨害敵之退路,今已達到最高潮云。

(里斯本三十日國通電)康提來電稱,東南亞細亞軍司令部,三十日發表,日本軍部隊,於比欣布爾公路附近互二回對反樞軸軍加以攻擊之者,並發表稱,於巴列爾附近之日本軍部隊,企圖包圍反樞軸軍偵察隊云。

於二十六日轟炸科希瑪地區及茲利哈爾地區云。(緬甸〇〇基地三十日發國通電)緬甸方面陸軍戰鬥機隊,二十九日晨邀擊來襲梅克特拉附近之敵戰鬥機約三十架,擊墜其P五十一一架,斯比特非亞式四架,機種不明之小型機一架,合計六架,其餘皆擊退矣。我方未受損害云。

阿拉坎戰線日軍猛攻

(里斯本三十日國通電)據康提來電稱,東南亞細亞軍司令部三十日發表,日本軍於阿拉坎戰線之多數地區,對反樞軸軍陣地加以攻擊之旨云。

法傀儡政權 企圖開通空路

(里斯本三十日國通電)阿爾及耳來電,法蘭西解放委員會發表謂,近將開通阿爾及耳至英屬新喀里多尼亞卡薩布蘭卡,達加爾間之空路,並於阿爾及耳之布勒斯開工場,現已着手製作機。

訪日宣詔紀念日謹話
親邦仗義援助可感 一德一心依賴不渝
天野良和謹記

謹回顧康德二年春四月・長謙皇帝陛下，以　御身尊重，越萬里之波濤，御訪問親邦日本，與日本　皇室，遂行輝煌之　御交驩，御回鑾之後，將親自體得之　御信念，廣向滿洲國民衆宣布，由深思頒渙發優渥之回鑾訓民詔書。一國元首　御躬訪親邦於東洋，洵爲破天荒之事，而皇帝陛下登極一年餘，爲建　御願望之　御訪日，於康德二年四月二日淺春，由國都　御出發矣。陛下　御訪日之　御目的，第一乃爲對於即位　御慶祝由日本　皇室，御名代御差遣　秩父宮殿下之御答禮，第二乃對於建國以來爲善隣，終始一貫，以不渝之誠義，且以多大之犧牲，支持王道國家建設之大業，且援助之日本之好意與情誼，向日本皇室及全國民表示感謝之意。第三，長以　御躬，昭示日滿不可分離之　御理想，垂日滿親善之範，即皇帝陛下完遂此　御意義深遠之　御訪日，四月二十七日，　御體無恙，御歸還國都，五月二日下賜回鑾訓民優渥之詔書，昭明宣示　御心之所在焉。四千三百萬國民恐懼感激，爲祝福皇帝陛下之　御訪日，同年五月十五日，全滿一齊開催國民奉祝大會，奉體帝旨，强調與日本一德一心之精神，誓盟日滿兩國永遠之善隣，同時政府以詔書奉戴之五月二日，定爲　御訪日宣詔記念日，長久爲國家之行事焉。

當時乃我國建國僅經過四年之時，而建國之大理想，如實達成，王道布於樂土，民衆現出安居樂業之平和境，爲其國是之民族協和與道義世界之建設，使滿蒙之天地「熙熙皥皥」，如登春臺，保持東亞永久之光榮，爲世界政治之模型，對於此等成功，懷念無量之　御感銘之帝慮，且同詔書全文，可拜知之矣。謹察訓民詔書，我國於僅四年之短年月，得見如斯光輝國運之興隆，國民一致協力，邁進於理想國家之建設，乃不撓努力之結晶，同時日本帝國爲我國建國完成，爲質的量的發展充實，甚於正義寄與之好意與援助，對此之　御感，於深維我國建立，以建茲，皆友邦仗義援助」御實中，可察知矣，如斯正義之國，日本帝國之國情，御政體認之結果，有「其政本所立在乎仁愛，教本所重，在乎忠孝，民心之尊君親上，如天如地，莫不忠勇奉公，誠意爲國」之　御感動，其次言正義日本之眞姿謂：「以維持萬世一系之　皇統」更　御覽國民之民族的觀念，乃爲愈快健全之皇道精神之昂揚，八紘一宇之肇國精神，於高雅之國民性格上，無遺憾展開之實情。誓「咸以至誠相結，氣同道合，依賴不渝，」將日本帝國之今日，非一朝一夕偶然之結果，乃有深遠之原因之事實詔天下萬衆焉。

日本與滿洲自日清、日露兩戰役以來，於政治的，經濟的，乃至國家防衛的，各方面有密接不離之關係，尤其後之國際關係，或世界經濟狀態之變化，益形成兩國相互依存關係之緊密化，而且滿洲盤踞之舊東北政權，以暴戾苛政爲事，終至誘發滿洲事變，以大同元年三月一日，滿洲建國之大業，向中外宣言，於是滿洲之獨立直接的爲「滿洲事變」契機，而日本之軍事行動，則基於持有東亞防衛與東亞解放之二大道義的使命，興亞經綸之大策者也，日本之希求，乃將滿蒙三千萬民衆，由軍閥政權之虐政解放於滿蒙之天地，建設新秩序，以與日本共存共榮，而築東亞永遠之和平與安定之基石也，爲放滿蒙民族，確立東亞之遠之和平者，乃東亞盟主日本之國是，八紘一宇大理想之皇道精神之宣布，基於此精神與理想，日本敢然脫退國際聯盟，在世界之外交史上，守光輝之孤立，而於昭和七年九月十五日，卒先承認滿洲國，爲日滿共存共榮，供與凡有之援助，如斯日滿兩國之關係，罪以緣故的國家乃至同盟的國家等概念斷難理解，實基於超越既成國際觀念之崇高永遠道義的精神，而確立之骨肉關係也，故長蒙天皇陛下於昭和八年三月二十七日國際聯盟脫退之際「下賜詔書中，亦明示「今次滿洲之新興，帝國尊重其獨立，促其健全發達，除以爲東亞之禍根，保持世界和平之基」御意，乃望滿洲國健全發達之　大御心，至誠之極皇帝陛下　御親察日本之國情　御體認　御盟示以仁愛爲政本，以忠孝爲教本，此者，實日本肇國以來絕乎堅持之國是國本，長爲今上陛下　御即位之際，下賜之勅語謂：「皇祖皇宗肇國，臨民以國爲家，視民如子，列聖相承，仁恕之化下，洽兆民相率，敬忠之俗上奉，上下咸孚，君臣一體，是我國體之精華，當與天地倂存者也。更於紀元二千六百年，昭和十五年二月十一日之紀元節之佳辰，渙發之詔書中，亦有「上以仁愛之化下，及下以忠厚之俗奉上，君民一體，以肇朕世茲迎紀元二千六百年」之御言，日本如此光輝之國體之精華，實依仁與忠之實踐躬行，而栽培如斯萬邦無比之日本之國體與國情，詳細　御觀察之皇帝陛下對日本之　御體驗深遠，其　御觀察更一層深在，　御感殊之外，更深拜察之。

如以上　御親覽日本之此等特異的國家生活，與優越的國民生活之實際的原理，皇帝陛下於詔書之後段中，「朕與日本　天皇陛下，精神一體」之御言出之矣。天皇陛下之　大御心成爲　御一體之關係，與天皇陛下之　大御心成爲　御一體，而即時造奉皇祖皇宗，而與　御歷代天皇之　大御心爲　御一體，歸一於「挽八紘爲宇」之日本之肇國精神者，而且宣布於滿洲國民衆，御確皇帝陛下更躬自，認日滿不可分關係，更緊固更深遠，　御强調日本肇國之大本，透徹於東方道義之眞義，與日本帝國國防，政治，經濟，產業，其他凡有施政，以一體相攜，邁進於東亞安定之鴻業之　御決心，卒直而且强力　御示於國民矣。（未完）

纖維綜合統制一元化
滿洲纖維公社設立

（新京一日發國通）各種纖維並纖維資源對軍需民需或生產資材需愈增大必要性，從來纖維之大半依存日本，滿洲國之纖維事情，依日本之生產規正與國內需要之增大漸成窮屈化，國內纖維資源之緊急增產及其綜合且效率的活用，强力自給對策之確立實爲要請者也。政府爲對處樹立今後之纖維需給對策，目下在審議中，與心一環今回綜合國內全纖維業備素合理的之再編制，近已決定緊急增產對策，相俟纖維資源之强力且綜合的統制決行實施「纖維及纖維製品綜合統制要綱」並「滿洲纖維公社設立要綱」，統合現存滿洲纖維聯合會及其他之纖維關係統制諸機關，新的設立綜合統制機關特殊會社滿洲纖維公社，以此爲中核，以圖國內自給度之昂揚，配給之計劃化，價格之適正化，以資戰時國民衣生活之安定，即爲急速增大需給關係國內增產固勿待論，廣自大東亞之各地輸入，綜合內外之資源一括的動員依此狀況，中國事變以來，政府採種目別統制方策，蒐荷配給分別爲多數之統制機關林立，主要統制機關即有十二個以上，致成合理的纖維對策實行不可能的狀態，政府爲打破現狀，今回設立纖維公社計劃的實施輸入生產配給等綜合統制，因一元的統制實現資源之效率的活用可明，價格之綜合的平衡操作，非常保有問題也得解決，今後之具體的運營實堪期待云。

望業者充分理解 徹底完成統制體制
對纖維統制當局要望談

（新京一日發國通）在苛烈戰局之現段階，纖維及纖維製品，並非單爲被服之用，舉凡軍民需及生產資材益益增大重要性，纖工用各種調帶、膠鞋、濾布，威些、車胎等莫大覆布、勞工服補給、他方教學用、開拓用、訓練等之特定需要確保都市及農村適正量之纖維製品，再圖戰時國民生活之安定以資戰力增强，實爲現下不可缺之重要施策也。

由來我國纖維及纖維製品大部分依存親邦，自中國事變勃發後，其需給關係，漸次變遷，爾來政府爲

農地造成事業進展
勤奉隊先後出發赴現地

（新京三十日國通）滿洲國緊急農地造成事業，自去年十一月正式決定以來，約歷半歲即已完成基礎的諸準備更晝夜兼行進行工事，頗順利進展，故一俟至五月時，並使勤勞奉公隊與各市縣一般勤勞奉國隊各本隊亦皆隨先遣隊之後之齊、開始出動，使此一大農地造成事業亘全滿十四地區積極展開造成工事，即最大新規造成地區之第二松花江，自於本年一月三日在現地設置開發本部以來，立即開，測量，設計，調查等諸工事，與解冰同時，即完成勞務者宿舍並基礎工事，在四月十一日勤勞報國隊先遣隊即赴現地，繼續各縣勤勞奉公隊先遣隊，更繼續赴工事現場，三十日有吉林縣，五月一日有扶餘縣，載至五月四日勤奉先遣隊全部齊集，此外更五月七日之懷德縣本隊爲先陣，迄至月末，吉林全省下青年組織之勤勞隊〇〇萬名本隊踴躍出勤於造成第一線，而勤報隊〇〇名亦隨其後完成其大勤勞部隊之戰鬥配置現在之工事，在第一、第二揚水場，配電工事。

國務院辭令

任國立醫科大學教授（簡二）　照山秀太郎
命新京醫科大學勤務
吉林地方法院長　　榮濬
新京高等法院長　董芳春
吉林地方檢察廳長　薛蜀屏
陞敍簡任二等
錦州高等法院院長　橫山光彥
補哈爾濱高等法院次長
安東地方法院長　令井敏夫
補錦州地方法院次長
司法部事務官　中丸四郎
補安東地方法院長
司法部理事官（刑事司經濟科長）　池田浩三
任司法部參事官
兼理事官（薦一）
命大臣官房文書科長
司法部理事官（刑事司刑事科長）　卜牧武
命刑事司經濟科長
司法部參事官
兼理事官（文書科長）　神保泰一
任司法部理事官（薦一）
命刑事司刑事科長
西安地方檢察廳次長　曾原榮二
補東安地方檢察廳長
通化地方法院審判官　安武六郎
補東安地方法院
齊齊哈爾高等法院審判官
補通化地方法院次長　本田一
司法矯正總局理事官（輔導科長）　吉川榮之助
補錦州地方檢察廳次長
錦州高等檢察廳次長
兼錦州地方檢察廳次長　村田謙次郎
任司法部理事官（薦二）
命刑事司保護科長　李開申
兼職承德地方檢察廳長
克山地方檢察廳長　妻德宣
補承德地方檢察廳長
雙城區檢察廳監督檢察官　金長明
補克山地方檢察廳長
（五月一日附各通）

龍江省開拓團 實施節米運動

（齊齊哈爾國通電）龍江省下之開拓團，爲變食生活乃行米穀節約，此於二十五日起亘三日間展開之龍江省聯席上，由開拓部會提出之節米運動，已得具體化，自本月起即移諸實行，共計一人之消費穀，至今年末約減至現在月消費量之半量爲六公斤，不足量以雜穀補充之，以謀供出量之增加，又新植團及立地條件不同之團亦予以漸次實施云。

九台縣民 陸軍機獻納

（九台國通電）吉林省九台縣民以赤誠結晶所獻納之陸和九台縣第一號陸軍機之獻納並命名式，定五月二日午前十一時，在縣公署前廣場舉行云。

塞港戰局無何發展
亞賽地區德軍反擊成功
德潛水艦於大西洋地中海樹大戰果

世界情報

（柏林三十日發國通）德統大本營三十日戰況公報發表如左：

東部戰線

一，赤軍二十九日向塞巴斯托堡，及突尼埃斯德爾河下流局地加以攻擊，但並無何等成功。

一，德潛水艦於黑海襲擊强力護送船團擊沉貨物船一隻，舟艇二隻，一方塞巴斯托堡西方德海軍護衛艦擊沉赤軍快速艇一隻。

一，亞賽地區德及羅馬尼亞空軍支援之下，德軍部隊反擊成功，將赤軍戰車十四隻，炮三十門及其他多數之軍需品破壞乃至鹵獲。

一，卡爾巴齊阿山脈、與突尼埃斯德爾河上流中間德軍排除赤軍之頑强抵抗更向陣地獲得成功。

意大利戰線

一，德軍內玆西諾橋頭堡及其他意大利南部全線擊退反樞軸軍之攻擊。

一，反樞軸軍飛行機中部於意大利地方向德軍野戰病院爆擊及加以機銃掃射。

海戰及空爆戰

一，反樞軸空軍上偷空襲之際，德空軍及海軍高射炮部隊，擊墜敵機十五機。

一，德潛水艦隊於大西洋及地中海，將敵護送船團之中敵船四隻，二萬二千二百二十噸，及護衛驅逐艦五隻，擊沉，其中二隻爲最新之大型驅逐艦。

一，搭載貨物船德海軍高射炮及海軍高射炮部隊，自四月十一日至同三十日之間擊墜敵機百一機。

一，德空軍重爆擊隊，二十九日夜襲朴利芳斯作大規模爆擊並攻擊英本土西南部海岸之船舶，收有效的成果。

英國又用懷柔政策
召開聯邦首相會議
屬領游離英漸感棘手

（斯德哥爾摩三十日發國通）英聯邦首相會議，五月一日在英國首相恰奇爾司會之下，於倫敦舉開，劈頭恰奇爾，互世界戰局之全般詳細報告，會議之動機爲於戰局之重大轉機前招集英聯邦之構成分子代表，會於一堂交換意見，會議出席者，有英本國代表首相恰奇爾，自治領相谷蘭本，植民相史迭列，印度代表印度相阿梅里，南非聯邦代表首相史馬茲，澳洲代表首相柯頓，新西蘭代表首相富列薩等，對於以下諸議題，進行審議。

一，世界戰局之現狀與反樞軸軍今後之戰略。

一，關於第二戰線結成眼前之情勢。

一，英聯邦各構成分子間之協議機構改善案。

一，聯邦構成分子間之經濟關係，海運，空路等

一，外交政策。

但以上不過爲會議之形式議題，其主題在戰局强力確保自治領，尤其蘇聯於歐洲戰局，推進其自主的外交政策，對此現狀，應如何維持英之地步，更加拿大，澳洲，新西蘭，各自治領，將由英國游離接近美國，對此情勢，應如何保全，美英之盟邦關係，以維持英邦之紐帶云。

（利用火焰放射器猛攻敵陣的勇猛德軍部隊）

英空軍殘忍無道
盲爆德國病院船

（柏林三十日發國通）德軍當局，三十日言明如次英空軍爆擊機隊，對在法國北西部，桑馬魯灣碇泊中之德國病院船，二十九日午後四時二十五分及同八時十五分，亘二回，加以槍爆擊，其爆彈並未命中，英空軍爆擊機隊，遂對同船加以低空掃射云。

大東亞醫學者大會

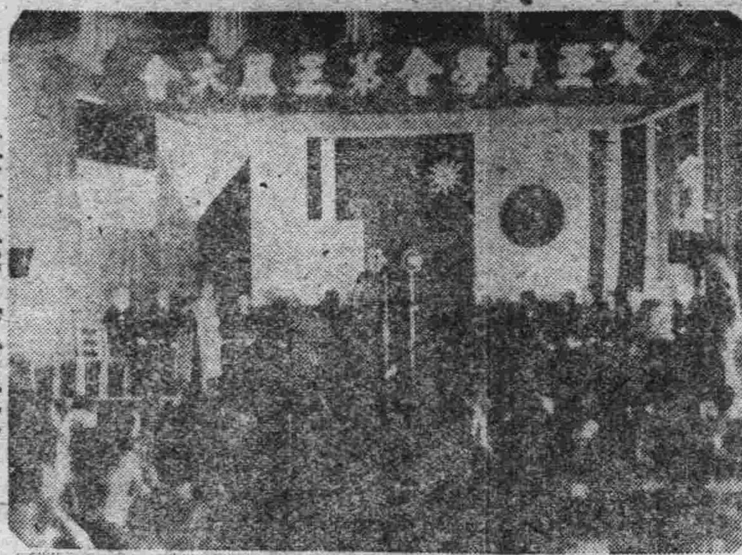

大東亞共榮圈醫學之華的第三回東亞醫學會議，於四月二十五日在新綠之首都南京展開豪華之幕大會出席之各國代表，於午前九時參拜中山陵，繼續自十時開始在中日文化協會舉行開會式。（寫眞上爲開會式，下爲各國代表參拜中山陵）

國軍學校視察記
這就充滿眞摯的鬪魂

〔奉天電〕負北邊鎭護之重責，以關東軍一翼之滿洲國軍，建軍已逾十二年，其威容在日滿共同防衛之鐵則下，守護第一線嚴如鐵壁，記者某日往訪國軍育成未來之中堅幹部之國軍飛行學校，自動車學校，訓練學校，聞得其眞的鬪魂，茲述之於下。

△飛行學校

誇爲國軍近代戰之珍物飛行學校，發於惟神之道，基於堅忍不拔之敢鬪精神，一意練成若鷲，親邦日本〇〇飛行學校完了之若鷲〇〇名，操縱着新銳戰鬪機，表演空中戰鬪，對地射擊，實在是美的象徵祭典，抵陸之操縱士某，士，陽光映在豐調的面頰上，一點也覺不出猛烈訓練後的疲乏，說出了滿懸的國軍意慾「我們無時不在想着早日擊沉敵艦」在整備作業室，從全滿各地所選出來的少年航空整備兵們，亦在「不要因自己不注意，而發生了事故」雖然是一根釘，一斤鐵，也要視爲珍物，而在未練的工作着〇〇連長也在說「這些少年整備兵，全部是非常明朗天眞的，當他們得到從家鄉寄來的信時候看着視他們身體健和勵付努力工作的話，就更加緊張工作了」

△陸軍自動車學校

在近代戰上，機械化部隊實在是不可或缺的，在南方戰線，已經有很多事實證明出來，內務班的工作，是整頓廊下及班內，附近一帶的田地高崗，是演習場，連日以實務訓練爲主反復實行防衛明日的激烈演習，現在正是輕裝甲車〇台，攻擊陣地之演習，自動車部隊因惡路到遲，即繼之以裝甲車，聽到「還轉手還是不足半年的」對着那神奇熟達的技術，實覺着驚異。

△陸軍訓練學校

以校官候補者教育爲主體，若明白一點說，就是部隊長養成學校，在任何隊也看不到一點弛緩的樣子，凜然之校內空氣，在無言中，都可證明出鎭護北方禦堅固的樣子。

整備强化消防體制
十六都市改設警察消防隊

（新京三十日國通）警務總局鑒於現下之情勢，爲整備强化民防衛中核之消防體制，乃將地方團體之常備消防隊與新京，奉天，哈爾濱三大都市同樣，改組爲警察消防隊，以謀平戰時防止災害之萬全，茲至五月一日在下列十六市街實施。

△奉天省＝遼陽市，鞍山市，營口市，撫順市，鐵嶺市，本溪湖市。
△四平省＝四平市。
△安東省＝安東市。
△吉林省＝吉林市，公主嶺市。
△龍江省＝齊齊哈爾市。
△三江省＝佳木斯市。
△東滿總省＝牡丹江市。
△錦州省＝錦州市。
△興安總省＝海拉爾市。
△黑河省＝黑河街。

英海軍省確認
又失一潛水艦

（里斯本三十日發國通電）倫敦來電：英國海軍省對英潛水艦希爾丁斯號，已經通預定歸期，尙未歸還，推定已沉沒矣，此旨於三十日聲明云。

經濟部發行第五回愛國航空彩票中彩番號表

當籤中彩列下起自康德十一年四月二十五日起在各地代賣人處憑彩票兌付得彩金

康德十一年四月二十一日開彩

彩別	金額	號碼
頭彩	拾萬圓(1)	25,408
附彩	(壹百圓)(2)	25,407　25,409
貳彩	壹萬圓(1)	52,722
附彩	(五拾圓)(2)	52,721　52,723
三彩	伍千圓(2)	10,032　21,503
四彩	參千圓(5)	13,563　30,463　37,256　49,294　56,092
五彩	壹千圓(10)	13,982　16,806　20,357　31,608　38,152　39,893　51,097　51,812　55,735　56,974
末彩	(拾圓)(10,000)	4　8

六彩 五百圓(30)		24,088 24,414 24,777 26,079 26,290	41,114 41,434 41,965 42,872 43,053	53,993 54,693 55,158 55,357 56,288	56,619 57,223 57,755 58,093 59,030	15,924 16,206 16,650 16,654 16,766	20,773 20,836 20,876 20,923 20,927	24,508 24,600 24,605 24,722 24,742	27,593 27,964 28,016 28,585 28,683	32,337 32,858 32,922 32,986 33,001	36,238 36,942 36,959 37,099 37,346	41,084 41,104 41,159 41,192 41,309	46,254 46,305 46,416 46,427 46,518	51,040 51,170 51,739 51,747 51,775	55,945 56,089 56,198 56,208 56,461	58,642 58,786 58,911 59,118 59,214
11,117 12,805 15,316 17,948 18,867	38,160 40,556 41,991 44,713 46,522	26,841 26,953 27,291 27,411 28,253	43,545 43,943 44,178 44,358 44,981	八彩 五拾圓(400)		17,044 17,072 17,206 17,248 17,374	20,938 21,029 21,266 21,314 21,326	24,854 25,177 25,231 25,335 25,484	28,838 28,888 28,971 29,109 29,191	33,075 33,096 33,157 33,302 33,307	37,385 37,462 37,537 37,669 37,796	41,396 41,441 41,585 41,766 41,817	46,652 46,869 46,897 47,108 47,350	52,194 52,510 52,579 52,805 52,918	56,536 56,683 56,729 56,796 57,162	59,216 59,234 59,309 59,503 59,516
18,918 19,474 20,030 21,652 24,236	47,950 48,996 49,795 50,414 51,697	28,371 29,026 29,695 29,805 30,437	45,506 45,967 46,016 46,440 47,508	10,115 10,162 10,336 10,618 10,799	13,133 13,356 13,465 14,143 14,157	17,538 17,727 17,777 17,913 17,959	21,442 21,494 21,554 21,798 21,841	25,533 25,572 25,586 25,957 26,053	29,330 29,331 29,618 29,751 29,755	33,415 33,460 33,476 33,479 33,637	37,956 37,989 38,410 38,599 38,781	42,165 42,399 42,432 42,685 42,925	47,443 47,564 47,644 47,725 47,784	52,922 52,993 53,017 53,026 53,237	57,330 57,381 57,407 57,477 57,804	59,523 59,624 59,776 59,878 59,947
29,453 31,913 34,634 36,049 37,164	53,247 57,431 58,243 58,891 59,079	30,500 31,788 32,634 32,748 33,185	47,718 47,820 48,164 48,352 48,438	10,800 10,865 10,951 11,023 11,155	14,184 14,297 14,340 14,516 14,576	18,071 18,097 18,136 18,316 18,474	21,985 22,036 22,052 22,132 22,279	26,141 26,167 26,289 26,362 26,392	29,802 29,852 29,934 30,110 30,219	33,680 33,924 33,934 33,939 34,143	38,818 38,831 38,959 39,041 39,069	42,933 43,232 43,267 43,348 43,497	47,933 48,038 48,042 48,126 48,268	53,335 53,507 53,510 53,549 53,733	57,960 57,962 58,065 58,377 58,554	
七彩 壹百圓(100)		34,209 35,095 35,396 35,591 36,152	48,855 48,943 49,884 50,349 50,430	11,269 11,520 11,790 11,921 11,946	14,578 14,988 14,994 15,235 15,430	18,635 18,703 19,205 19,210 19,532	22,409 22,540 23,050 23,085 23,086	26,585 26,590 26,742 26,765 26,770	30,383 30,560 30,625 30,784 31,012	34,237 34,357 34,390 34,572 34,696	39,284 39,372 39,469 39,503 39,584	43,712 [illegible] 43,923 43,946 43,974	48,635 48,801 48,865 48,870 48,887	53,742 53,825 53,835 53,919 54,243	末彩 (拾圓) (10,000)	
10,007 10,328 10,407 11,126 11,606	15,605 16,064 16,490 18,642 19,145	36,196 36,794 36,808 37,840 38,024	50,883 50,898 51,037 51,631 52,175	12,182 12,349 12,392 12,441 12,500	15,449 15,489 15,496 15,615 15,722	19,785 19,800 19,882 20,071 20,116	23,318 23,349 23,438 23,481 23,576	26,816 26,834 26,855 26,875 26,910	31,060 31,293 31,433 31,632 31,699	34,703 34,808 34,954 35,213 35,247	39,739 40,026 40,235 40,295 40,383	44,181 44,356 44,615 44,651 45,083	48,980 49,060 49,126 49,374 50,192	54,555 54,731 54,949 55,101 55,174	4	8
12,639 13,712 13,984 15,057 15,416	19,818 20,922 21,754 22,820 22,988	38,030 39,002 39,086 39,811 40,128	52,445 52,606 53,081 53,776 53,784	12,576 12,666 12,687 12,808 13,044	15,817 15,874 15,882 15,909 15,921	20,223 20,293 20,388 20,420 20,584	23,582 23,819 24,271 24,272 24,318	27,006 27,065 27,198 27,313 27,481	31,808 31,923 32,026 32,204 32,262	35,253 35,445 35,479 35,560 35,568	40,396 40,677 40,787 40,809 41,048	45,241 45,352 45,644 45,944 46,088	50,231 50,560 50,734 50,764 50,938	55,254 55,270 55,705 55,750 55,789		

淵明耳鼻咽喉科醫院
院長 南滿醫學士 彭春水
地址：哈爾濱道裡中國十六道街九號（電車中央通行前下車）

靈柩 搬家 行李 各種 保險 包運
要解決死人返里搬家行李水火保險等問題請到哈爾濱道外南大六道街五號 四合公 接洽包管使你滿意 因本號自創設以來專辦理以上各事手續敏捷取費公道久已得各界信用是荷
哈爾濱道外南大六道街五號 電話六三七九
四合公 仁記 賬房啓

雲龍醫院 地址 哈爾濱道外南勳小六道街
院長 南滿醫學士 高雲龍
△科目 內科 小兒科
診療時間：上午九時至一時下午二時至六時。借用電話八九五六

正廉醫院 總院道外許公路八十八號 分院道裏新城大街一二〇號
▲各科診療ㄨ住院隨意
爲一般公務人員各位時起見於道裡開設分院之便利每日午後四時至七時開始各科診療均有專治達任醫師

老福春堂藥房 哈爾濱市道外正陽十四道街
劉氏樂仙膏 專治貼婦女經血不調諸般病症
劉氏養血保坤丸 專能調經養血行經止痛
劉氏金丹 專治咳嗽痰喘五癆七傷
劉氏金剛片 藥能扶養固精夢遺 腎消精腰疼腿痛各等腎虧特別有效
本出品四種靈藥全滿馳名 外埠各省城鎮均有經售

婦嬰醫院 哈爾濱道裡斜紋三道街五號十八戶 電話七六七九號（但有產室）
內科 小兒科 產婦科
南滿醫學士 女醫 李錫玉

牙科

治鑲牙之處
一般牙醫師皮里拔七東鑲牙吉諾金
住址：道裡十四道街三十九號郵局隔壁三層

東尙齒科醫院
滿鐵共濟指定 東京日本大學齒科
院長醫學士 黃東尙
診治 午前十時至下午一時 下午四時至六時（星期日休診）
院址 道裡八道街拐角

東亮齒科醫院
院長 劉東亮
齒科一般 口腔外科 治牙鑲牙 住院隨意
時間 午前八點起午後三點 星期六只限午前
外景陽街六號樓上

補腦 補腎 育腎寶

金勃先藥房 哈爾濱道外十五道街 總發行 電話四八三

感謝親邦援助昂揚國民精神
隆重舉行紀念式典
△顯示日滿死生存亡斷弗分攜▽

本日（五月二日）爲皇帝陛下訪日回鑾第九週年紀念日之佳辰，當此聖戰邁入最後決戰階段之際，其意義加更一層深遠，吾等槍後國民，應堅持不拔之決意，確信聖戰之必勝，以所有之總力，協助聖戰完遂，與親邦日本，死生存亡，斷弗分攜，糾合東亞盟邦，共同建設東亞共榮圈，基此意旨，於當日省市公署，以及各官廳、會社、團體、學校等，皆盛大舉行慶祝紀念式典，茲誌省市公署之式次第等如次：

濱江省公署：一、開式之辭。二、日滿國旗敬禮。三、日滿國歌合唱。四、建國神廟遙拜。五、宮城遙拜。六、帝宮遙拜。七、詔書捧讀。八、訓話。九、日滿兩帝國萬歲三唱。十、國旗敬禮。十一、閉式之辭。

哈爾濱市公署：向國旗敬禮，日滿國歌齊唱，建國神廟遙拜，宮城遙拜，帝宮遙拜，默禱，回鑾訓民詔書捧讀，市長訓詞，向國旗敬禮，閉式。

今日宣詔紀念

爲完遂協和會員之使命 徹底實踐議決事項
鮮沼事務長於省聯閉幕後之感談

濱江省聯合協議會，於重大的成果後，已結束了會務，省本部鮮沼事務長，（見圖）爲重視實踐計，於日昨（一日）曾作以下之發表：本年度確立省內體之決戰省聯，進行了四日間熱烈的協議，遂成了重大使命，完遂了空前成果，關於本年度協和會運動重點，在具體實現增產出荷之完遂，決戰省聯，於五百萬省民代表協議員，在省聯席上，所決定之實踐議案事項，速向具體實踐而邁進爲要。今此省聯，是戰時下國民必勝信念之昂揚，增產出荷之完遂，國民儲蓄之飛躍增強，以及國民防衛之完璧等之重要實踐事件，要集中總力，而增強戰力，省下各市縣旗本部區會，期早日將此結論，具體實踐之，幸協議員等，深能理解，並能協力具體實踐決議，此爲余所感謝而欣喜者，省聯實踐決議文共分三要項，必勝生活之確立，增產出荷之完遂，及國民防衛之完璧，內分細目十三件，（已見本報）故略，望各協議員展開縣旗分會運動，速刻強力實踐，省下六十萬會員，五百萬省民，一心同體，向實踐具體邁進。

△關於必勝生活之確立事件‖大東亞戰爭，是道義的戰爭，吾們要以八紘一宇，一天乘乘，爲中心目標，解放世界之人類，使其各得其所，共享福祉，要以此道義之精神，銘刻肺腑，作爲聖戰之信念，要徹底周知者也，不但必勝精神昂揚，並且要確立必勝生活，要以前線將士之勞精神，要以二倍之勞働力，以二倍心爲心，去完遂增強生產力，極力縮減消費生活，向國家全體，施以戰力培養，如最低生活運動，廢品回收，儲蓄增強，金屬飛行機獻納等，實爲決戰下必勝生活所爲至要者也。

△關於增產出荷之完遂事件‖農業爲吾國之生命線，故國民一般之農道精神，應徹底昂揚之，將天地之所惠完全活用，罄人力向多一粒糧穀而增產，以確保戰時下之食糧，關於土地勞力，農法之改善，今後決定打開隘路，自主的展開興農運動，涵養敬農愛土作的精神，實行都市人口向農村疏散，國民人人要有對粒米感謝之念，節約生計，以報農民之誠。

△關於國民防衛之鐵壁事件‖防空服裝，要日常化，對防空施設資材，與以萬全之準備，不但於防空準備事件處理妥善，同時對於長期戰國民之戰力確立之必要，亦有徹底建設或革新之必要，迷信邪教之打破，神社寺廟之建設，農村復興，農民崇敬，農村文化昂揚，建設戰下明朗化之農村，對於防衛之件，直接間接，都有相當關係，今日本省下協和會組織已完全確立，國民運動須相當之活躍，要有大東亞戰爭，最後勝利，定屬於我之自覺，致國家於磐石之安，希本省民全員，當此重大時局下，要活用協和會組織，國民全員以總智總力，而增強戰時下戰力之源泉，一體實踐十三件決議，而期聖戰早日完遂也。

於地方官民首要蒞臨中 三棵樹署昨行開署式
切磋琢磨向前邁進 完遂警察所負使命
宮局長於開署式典中之式詞

爲期完遂大東亞決戰下使命，新設之三棵樹警察署（三棵樹所），於昨日（一日）午後三時，於該署新地，當由軍關係首要來賓，哈爾濱市袁市長，省警務廳各科長，哈爾濱市宮警察局長，以次各科長，各警察署長，濱田地檢查廳次長，並太平區長，以次各分區長等，以及三棵樹署全體官員參列之下，盛大舉行開署式典，繼由宮警察局長致式詞，及警務科長報告設署經過，其次有軍側代表，並濱田地檢廳次長，以及太平區膝區長等，分別代表來賓，致祝賀之詞，最後當由飯塚警防主任，代表署長，（新署長尚待發令中）致以感謝之詞，即行閉式云。

哈爾濱警察局長宮文超氏（見圖）於三棵樹署開署式時曾致式詞如左：本日當三棵樹警察署舉行開署式典，得蒙各位長官閣下，及各位光臨，無任感謝。警察機構之配置整備，不獨對於警政運營，有重要關係，而一般民家生活影響亦實大，由當大東亞戰爭非常苛烈之際，而第一線皇軍，無論陸海空軍，正在此決戰之際身爲警察官者，所負擔之各種使命，亦愈感加重，爲期達成警察行政之普遍滲透，及警察各般行政之圓滑運營起見，遂有將太平區，道外署劃分管轄之議，由康德八年，即擬具準備案，申請中央，於本年三月一日，始經正式認可，現在得蒙關係各位長官閣下，地方關係各位，熱誠援助，得誕生三棵樹警察署，本日在此舉行開署式典，實不勝感謝之至，三棵樹警察署，今日開廳，正式成立矣，但廳舍是由官派出所，加以修築，作爲三棵樹警察署廳舍，是簡陋，但署員諸君，不因廳舍之簡陋，疏怠於職務者，定能本警察署設立之本旨，警察官決戰下之使命，振奮精神，努力職務，以破邪顯正之劍，切磋琢磨，向前邁進，此乃確信者也，然警察行政，欲期圓滑運營，須賴民家有力之處極多，今後對三棵樹警察署事務，希望諸位長官，多加指導，地方有力諸位，多加援助，將來之新廳舍早日實現，以收得警政圓滑運營之實效，而達成都市防衛，北邊鎮護，增產基地之使命，則幸甚者也，本日當三棵樹警察署署式典，略陳所懷，作爲致辭云。

爲謀農作物適合土質一元增產
完成全國民負担平均總力援戰
濱江省當局施行土地生產力模範調查
土地調查隨行記（續）

三、模範調查地之選定

本調查本想以各地方之特徵爲題材，於最低限度於省內之東部地區及西部地區，分爲個場所實施，因需多數要員及日程，無奈於一個場所而實施（一）交通爲便利（二）去年度已於此實施生產力等調查（三）對參加者之宿合之設備足能收容（四）自作小作者之營農狀態並不單純（五）考慮地勢之複雜各地目之土地分布等及各方面之情形結果後（一）（二）（三）之條件亦不滿足，而另無適當場所，故選定擊東縣姜家村姜家屯。

姜家村姜家屯概況

一、位置及地勢　位於姜家村之東北部，東爲四方屯，南爲王朝鳳屯，西爲趙粉房屯，北擊東街與貿區相隣，北部乃鐵道與雙井村，仲山屯，秦寶屯爲界，地勢平坦，地勢肥沃，大部爲可耕之耕地。

二、沿革　康德七年一月一日，街村制施行，家，姜家村姜家屯，其後於康德七年地籍整理，設定爲現在之姜家屯，康德十一年一月一日，濱江省依地籍區劃與行政區劃之調整，全屯分爲四屯。康德十一年四月十五日，本屯所屬之姜家村指定爲自興村。

三、交通關係　屯之東北隅有濱洲線通過，該鐵道之中央部，爲姜家驛，其他屯內之道路四通八達，交通便利。

四、面積　一二一七一八陌

五、人口戶數　人口二，二四二名（內男一，一一九名女一，一二三名）　農家戶數　三五六戶

六、耕作面積　一七，九四七陌

七、耕作比率　七九%

八、產業關係

（イ）特產物　白菜

（ロ）重要生產物　白菜，包米，谷子，高粱，鈴薯，小麥。

（ハ）出荷割當面積　一八，四五六陌（康德十年）

屯內所在有公衙學校，姜家村公所，警察分駐所，協和會分會，興國民學校，國民優級學校一。右外尙有鐵道局露人鄉業組合之農場。

△指示一切

於相良地政科長說明上情之後，時已午後三句鐘矣，乃以天雨，終止其行，當假姜家村立國民優級學校講堂，集合全員，作室內講習，首將土地生產力調查之目的。（未完）

爲期滲透國策推進行政 少年團隣組結成式
今日午前十時一齊舉行

自隣組法實施，已由全國普遍組織，而期滲透一切國策，與輔導行政，故爲十足發揮隣組功能計，關於該等法會，已向全國青少年團，即各學校層，努力推展實施，以利隣組運營，有所圓滑也，故已定於本日（二日）我國皇帝陛下訪日宣詔紀念日之午前十時，以無線電放送爲期，全滿學校少年團隣組結成式，一齊舉行，於每一學校，每一班，每一居住之區域，所有男女少年團等，均以隣保組織法而結成，隣保班組長等，即對上下學所居住一區內之少年團等，亦必早晚結隊，而行共同行動，並開催隣組長座談會等，藉期社會間之隣組法普及及學校學生層，藉以由根本而滲透一切國策，與推展行政也，茲誌協和少年團綱領，（團員之誓文）如下：我等協和少年團員之身體，乃係屬於國家者，我等當於國旗之下，大家要好，盡可能力氣，高興的爲國家服務；

一、我等愛國，

二、我等互相要好，

三、我等尊重禮儀，

四、我等鍛鍊身心，

五、我等樂成責任。

謀司法行政運營圓滑 孫廳長赴各地監查

政府鑒於大東亞戰局之重大化，爲順應國內體勢，完遂戰時國策，乃決定自本月之一日起，對司法部門運營方式，決定加以變更，以簡素強力敏速處理，發揮最高機能，乃行決定法院組織法時局特例，其所謂時局者，即對大東亞戰爭繼續期間而言，於此等特例法者，計包有（一）法院組織法時局特例，（二）時局民事特別法，（三）時局刑事手續法，及審判官補，及檢查官補之設置制，於四月中旬，哈爾濱地方檢察廳爲期未雨綢繆，對於即將實施之上記諸法令，謀求各檢察官明確之認識，曾於高田次長指示本年度檢察廳運營方針之際，加以詳細之解釋，茲者該廳當局，爲對於管下各縣現行之全般司法行政，加以監查及指導計，今次特由該廳孫廳長，乃彭書記官長陪同之下，至管下之五常，蘭西，賓縣，阿城，巴彥五地，實施現地之監查，已定於本月五日自哈搭列車出發云。

爲促進街路之明朗化 第二次塵芥大運搬
道外警察署定期實施

道外警察廳當局，爲期本市春季大掃除之徹底，與強化決戰下之國民保健向上起見，特動員官民及管下東傅家甸掃除會社，與東亞商事商廣掃責任擔當者，決自本月（五月）八日起，至同月十九日止，每日由東亞商事出動塵芥運搬車輛八十台，由東傅家甸掃除會社出動塵芥運搬車輛八十台，而由警民隣組協力之下，對道外實施第二次塵芥大運搬工作，茲誌今次塵芥運搬注意事項，並對各與官民協力事項，誌之如下：

注意事項

一、本運搬按預定不能完了時，須受署方命令再搬運之。

二、須於午前六時出車，於午後三時收車，（並須拉六次以上）有不得已情形時，須接署長之許可。

三、於指定之時間內，須嚴守施行之。

四、每日所規定之車數，須受該當派出所長，及各方責任之檢點，不准缺數，如不得已情形時，須題前聲明之，受署長之許可爲要。

五、各派出所長，應酌核管內街道情形，指定堆積塵芥場所，（可能範圍內不使用道路）所謂酌核管內情形者，限於不妨礙交通衛生觀瞻而言。

六、各派出所應如予定日前，使管內住民，無論院內外之所有塵芥，全數搬至指定場所爲要，如果不照預定施行但不上車搬運時，剩餘之塵芥，由違反者自己運搬之。

七、須通知管內隣組員，一體協力裝車，但於施行之時，須通知各隣組員爲要。

八、各派出所於塵芥市外搬運日，限於無特殊事故非番員須全部出勤之。

九、隣組塵芥箱，如有破壞不堪使用，或缺少時，由各該管派出所長，督勵組方，負責整備之。

十、本次實施中，不准雇用人役，須組員以上自行施行之，以免受意外之負擔。

運搬日程

五月八日：大新街，七道街派出所管下。

五月九日：大同街，景興街派出所管下。

五月十日：北十五，定興街派出所管下。

五月十一日：仁里街，昇平街派出所管下。

五月十二日：北新街，景陽街派出所管下。

五月十三日：倫樸街，直轄派出所管下。

五月十四日：太古街，永安街派出所管下。

五月十五日：南市場，濱江驛派出所管下。

五月十六日：大興街，承德街派出所管下。

五月十七日：南新街，許公路派出所管下。

五月十八日：東原街，太平街派出所管下。

五月十九日：保定街，純化街派出所管下。

一部斷水

因爲計量器安置修繕關係，而行左記一部斷水，希望該當注民注意。

一、五月二日十時至十六時，埠頭區全部斷水。

二、五月三日十時至十六時，馬家區全部斷水。

消費稅收比昨年增多 尙希市民自肅自戒

實行消費貯蓄，向戰力增強，全國民凱奏進軍譜，哈爾濱市道裡稅捐局，二三兩月之特別貨錢稅已統計，望市民徹底決戰生活，更一層自肅自戒，實爲至要者也，藝妓料理店，昨年二月，七十一萬三千圓，比本年二月八十四萬圓，增加十二萬七千圓，昨年三月，七十九萬六千元，比本年三月九十一萬圓，增十一萬四千元，特別飲食店，昨年二月五十二萬二千元，比本年二月三十七萬四千圓，昨年三月，四十四萬二千元，減一萬元，與業者之減少數相比，依然有浮動資金之增大，就中日系市民，與日系業者，占全體總額之六成。

昨斜紋街發生火警
高壓線與電燈線相接觸
交通會社何其不注意耶

肩負本市交通重大責任之交通會社，因口頭上，固屬常作無謂之號啕，究其實際，責任者總不能卸去其經商之本色，而設身處地的，爲國民來着想，因而由於彼等之惟利是趨，以致滿篇累牘的發生不幸事件，在過去之一切，早深印在市民腦海中，無庸筆者嘮嘮贅敘，茲更於日昨午前十時二十分許，竟由於交通會社當局之驕傲粗心，幾將本市付之一炬，實爲當局所不可輕視者，否則常此以往，匪特該社不能完成肩負本市交通之重大使命，抑且對將來之戰力資源上，不一定那一天受到最大損失，茲於上記時間，本市附近有微強之夏風吹來，以致於塵土飛揚中，市民咸有戒懼之心，詎該會社敷衍做成之第四系統電車之天線，由施行之不良，並該社責任者之漠不在乎，於斜紋街七號附近，竟將電車之高壓電，與市民需用之百馬力之電線接觸，以致附近二十五戶之電燈裝設，均被損壞，所幸由於該管派出所之熱心指導，並隣組方面之努力下，始得先後解除危險，轉危爲安，雖各住戶之電線裝設等，受到一部損失，是亦不幸中之大幸，然所可惜者，乃不免功虧一簣，緣於二十五戶，一齊忙於電源截斷，並火事之防止中，竟未注意及斜紋街七號，新亞製革工場之倉庫，以爲電線等，被高壓電力燒毀之後，旋致及倉庫全部，刹時黑烟遊繞，火光四射，詰於隣組發見後，分頭報告，當該裡署警務主任以下二十餘名，"該管大同路派出所警察官趕赴現場指導下，於消防署員之努力活動中，得於十一時許，全部鎮火，於此強風中得免燎原之禍，實爲警察當局，消防署當局，共同賜與之實衷，於此場合，交通當局，自當過數感激爲正理，詎料於事件之後，該社竟毫不動容，似乎是損失幾千或幾萬在它龐大之巨體上，不在乎，因而惹起住民之不念，要請它擔負危安的重責，至於善後辦法，現正由關係當局審核中。

抵龍換鳳手段高 結果鄉瑲皆入獄

社會之大，無奇不有，騙術之新奇，亦隨之變幻無窮，茲者有張殿春，史天來，趙輔停，王立財，劉鳳山等數人，與鮮人玉井良輝設謀，以切糕換買某私煙館之煙土二十餘兩，結果被人告發，乃經檢察廳檢舉，茲將該案原委探誌如次：史天聚於今年三月十一日午前十時，到道外大水晶街霍家胡同七號，劉鳳山家，對劉言有朋友，託彼代買煙土或煙份均可，劉某乃應允之，翌日史某前去催問，劉某乃謂某市有一家有煙土，於是彼等數人，乃同至東萊街五十三號樂某家中，將來意說明後，樂某即言現有煙土廿餘兩，彼等即言手無錢，回家去取，史某乃至在隣家等待之鮮人玉井良輝，相商如何，可將該煙土弄到手中，據玉井之言，謂可攜去，但經相商之後，由王某出主意，謂不如買切糕包裝好後乘機偷換之，當時即買十五六兩切糕前往，樂某亦將煙土拿出，爲求其分量公允起見，乃不得不借戥子秤其分量，彼等因人多之故，即乘機將預先包裝好之與煙土同樣樣式之切糕，放於皮包之中，並對樂某言不用去借戥子，一會我們自己帶來吧，先交樣子錢二百圓，請將此土代爲留下云云，即行離去，樂某久等，仍不見彼等前來，經檢視之後，始判明煙土已不翼而飛，所餘者，僅切糕而已，該二十兩煙土，經檢廳訊問之後，逮輔事分得五兩，王立財分六兩，張殿春及劉鳳山，每人分得八兩，玉井良輝分得四兩云。

京直同鄉會啓事
啓者本會義地塋內岸外寄放靈柩（係臨時浮厝不宜久停）今限於本年五月內務要起出，通知本會即僱工掩埋，尚希各家屬主早爲是幸。京直同鄉會謹啓

哈爾濱中央日語學院夜班招生
一、目的　爲補助語學不足不便語言隔閡以共日滿親善之實現
一、資格　初通日語爲合格
一、教科書　官署會話讀本　文法
一、時間　午後七時起九時止
一、手續　入學時先寫入學并交二寸相片二張
一、開學　五月三日・報名自即日起
一、教師　日人滿語一等・政府試驗合格
校址：道裡中國三道街十號

鵬遠醫院
診治外科，皮膚科，花柳科
院長　前滿醫學士　任鴻志
院址道裡中國六道街卅三號

未升學之女子勿失良機！
◎女子職業科續招插班生　畢業後升學就職均可名額有限入學從選！
◎打字專修科續招新生學力合格隨時入學　優級卒業或有同等學力者
備有宿膳簡章函索附郵票六分
地址：哈爾濱道裡斜紋四道街郵文打字傳成

今天是宣詔紀念
謹遵詔示
固結日滿一德一心

劉聘卿
在滿洲白系露人事務局本部
哈爾濱市飯店組合
哈爾濱 露西亞式レストラン組合
哈爾濱道裡買賣街五七號 雙合盛合名會社
哈爾濱 餜子類製造販賣業組合
哈爾濱 豆芽菜製造販賣業組合
迎春飯店 中央大街八八號
同發隆百貨店 中央大街
晏賓飯店
哈爾濱商店
義成貨店東記 道裡中國一二道街四九號

大光明　今天兩場　上海中聯新片　儂本痴情　顧蘭君　梅熹主演　世界艷名作
大東亞　今日兩場　轟動本院獨家獻映　滿門，暗殺，恐怖　怪船大血案
麗都　今日　葉苓　周璇　合演　浦克　杜撰　求婚啓事　社會警世巨片　團春曲
蘇光　偵探新片　市川右太衛門主演　丸根贊太郎導演　怪船大血案
國泰　新片　顧蘭君　梅熹　主演　儂本痴情
平安　日本大映公司出品　怪船大血案　白雪芳蹤
大國光　道外三道街　今日演新片　中聯公司新片　儂本痴情　顧蘭君　梅熹　主演
大同　今日演　大破
亞洲　今日演　燕北出品　十三妹
明星　中聯出品　他的境遇
馬迭爾　今日
平樂舞台　中央舞台　五月二日　小翠玉　五花洞
新舞台　五月二日

普生產院　道外南三道街東十三號　接生救急不分晝夜　設備完全　助產士　苑佩蘭　電話九四九〇

加强華北農業增產

政會公佈三十三年度實施要領

(三)協力推進增產運動。甲，與行政機關相連繫，努力除去阻碍增產之政治的經濟的社會的等不良措置，以圖農民心理之明朗。乙，增產所於機關互相協力，務使運動之効果向上，然以交通運輸機關及農產物密工會社團體並鑛工業方面要加以連繫，以期施其一的助援。丙，農業生產資材之優先的配給，及優先的輸送與愛護，以期實行指導增產者意識與奮努力工作。丁，爲保護指導增產者，各地警備隊警察隊及其他均要積極協助。

(四)指導者會議，甲，時常召開增產實行機關之連絡會議。乙，召開運動指導者及技術家之會議，互相研究，丙，爲使技術家及各省地區(道單位)、隨時隨地於種種階級層召開專門部會或綜合會議，丁，把握潛在農村之指導者，使彼等作合同會議，以期其自動的實行指導增產運動，戊，前項會議以重點縣爲實行單位，遇必要時，亦可在省道召開聯合會議。

(五)增產之督勵及監察，甲，中央與省協議之下，由各機關所派人員，編成督勵監察班，以使督勵視察增產實施之狀況。乙，督勵監察班，於前項之工作外，得檢查除去增產之各種障碍，并聽從農村民之訴問，以求施策之適宜正確，丙，本運動實施期間中，希望行政長官及增產關係當局努力於陣頭指導督勵。

農村厚生運動

欲農民歡迎增產成功計，必先使鄉村生活明朗化，故須實施厚生娛樂，其實施方法，如左：

(一)復活廟會祭祀且援助其實行(二)獎勵民間娛樂(須無弊害者)(三)補助進香游覽(四)獎勵與補救法設備(五)各種會組織指導援助(六)實施廟祭品評會展覽會等(七)實施公正的獎勵實賜(八)其他如提倡農民感覺愉快之各種運動，此等施策爲增產成效之考究，其實施則與華北交通之厚生列車，巡迴醫療，巡迴修理，農具巡迴，村慰問等有相當關係。

學生運動

使中央地方之各級學校學生，自動的參加增產運動，以圖涵養勤勞精神，與對時局之認識，爲此使成立學生增產運動委員會，隸屬於增產運動委員會，挺身參加各種增產實行運動，學生之增產運動以團體行動爲原則，動員於勤勞奉公，農村指導，宣傳調查研究等(一)使中央方面之北京大學農學院，醫學院，新民學院等之學生，及中等學校以下，依種種事情，而參加實施增產運動(二)北方及中小學校之學生兒童按種種事情使其參加增產(四)與日本方面教育機關連繫，使學生兒童共同作業互相親善，(五)教育系統之參加增產運動實施計畫另定之。

實行運動機關及機構

實行本運動之主體，爲新民會及合作社，於生產關係各機關團體及報道機關協力之實行團體，以便綜合統一指導此項運動。

(一)委員會以農務總署教育總署新民會，合作社，交通運輸機關，報道機關等之代表組織之。

(二)委員會內設置事務局，以便辦理運動事宜，事務局之職員，由機關派員兼任或專任之。

(三)省及道依照中央委員會之組織，成立省或道委員會，爲運動實踐指導之主體。

運動實施之程序

中央與地方共同規定運動進展之程序，務使實行十合乎實際勿使一般人厭煩。

(一)運動準備期。由二月初旬至月末，爲準備期，於此期間應實施事項如左，甲，整備運動機構及業務並增任參加運動者，乙，資材資金之整備，丙，種實施計畫之擬定，丁，由中央起始召集各級關係者開連絡協議會。戊，實施預備宣傳，己，召開中樞技術者及指導者會議。

(二)運動實踐期，由三月一日至五月末日，以清明植樹節爲中心期，確定進行計畫所應實施之事項如左，甲，利用空閑地運動，乙，派遣督勵監察員，丙，實施勸農祭及勸農周間，丁，指導復活農村之廟會祭祀，戊，開農村任在指導者之講習或講話會，庚，已實行學生增產運動，技術者及指導者聯絡會議，辛，要人或知名人士赴現地視察，壬，強化宣傳及有關各方一齊動員，本期間中特謀強化鄉村合作社組織指導及活動。

(三)運動收效期，以六七兩月爲檢討運動之收效期，於此期內應實施之事項如左：甲，表彰增產功勞者地區鄉村功勞團體，乙，勞與之調查檢討，丙，召開指導者連絡會，丁，其他(已完)

大東亞版

戰時下的新用語

◎加農砲：所謂加農炮者，爲炮身較炮口長而射出炮彈較遠之大炮也，於炮座前面，以少山無丘之地點，爲最合適，十五加者即十五糎之加農炮，十加者即十糎之加農炮。又於海軍方面亦有甚多之加農炮。

◎野戰病院：爲戰場上所開設之軍事病院，即衛生隊由第一線向後方，或由後方向第一線開設之臨時繃帶所、繃帶所，野戰預備病院，野戰病院，兵站病院，病院船，病院列車，陸軍病院等皆是，以備收容戰地負傷者。

◎亞成層圈：凡由地上上昇一萬二千米之空氣而約減少至空氣六分之一氣界，皆爲成層圈，於該成層圈之下，於該成層圈，對於飛行甚爲便利，故於今各國皆正研究亞成層圈飛行術云。

◎星型，動機：飛機之發動機，排列有各種發火栓以星型排列者爲星型，發動機以直線排列者爲直列發動機。

八陣圖

石屋壘壘 建築離奇

關於諸葛孔明的八陣圖底事蹟，據「三國志」蜀諸葛傳中說(推演兵法作八陣圖)，辭源中亦載有八陣圖遺蹟三處，一在陝西爲汚縣東南「水涇」汚水注中有「定軍山東名高平，是亮宿營處，有亮廟，近其墓塋東即八陣圖也」的記載。二在四川爲奉節縣南，「寰宇記」中有「八陣圖」在奉節縣西南七里，周圍四百十八丈，中有諸葛孔明八陣圖，聚石爲之，各高五尺，廣十圍，歷然碁布，縱橫相當，中間相去九尺，正中南北巷悉廣五尺凡六十四叢，或爲人散亂，及爲夏水所沒，冬水退後，依然如故」云，三在四川省新都縣，明統一志說「八陣圖在成都府新都縣北三十里牟彌鎮」，茲將所知道的錄在下面，以供史家的參考安南金邊地方有八陣圖遺跡，壘石爲牆，疊石爲頂，占地極廣，到該地旅行遊覽的人往往進了去沒有辦法出來，據當地土人說，那是諸葛亮南征孟獲時所造的，蜀漢時代，孟獲是金邊還有大部份土人是孟獲的子孫。金邊的八陣圖，已成爲安南著名勝蹟之一，每年有許多的英法旅行家或探險家盤桓於其中，大家都驚異着這種神工鬼斧的壘石建築法，至於它是怎樣建築的呢，不妨在此也作一個說明，金邊八陣圖，是一堆堆的石屋，祇是屋頂沒有什麼差異，牆壁並太離奇了，那毫沒支持兩石相對的斜角，尖頂危峨聳着，接合地方又騰出無空隙，因此天上陽光一線射進來，其危險之象，使人有轉瞬變爲齏粉之感，但是它已經歷悠久的年代了，至今尚未實現有塌倒的地方。金邊，到底是否諸葛亮先生戰孟獲的地方，而八陣圖也是否眞的諸葛遺跡，還就要來以相當的討探和研究了。

蒙古人的特性

蒙古各盟的人大都是日出而起，日入而息，過着安分守己的日子，茲特將他們生平的特性，約略誌述如次：

甲，體健：興安的山脈既高且遠，故其人種：軀幹高大，豐顴廣額，頗有古人七尺軀的樣子，他們幼年即習騎射，所乘之馬，多不施鞍轡，每屆男婚女嫁，或開延慶壽的時候，則賽馬摔跤以爲樂趣，各盟的氣候比較華北各地略爲寒冷，出產亦不甚多，故他們所處所食的環境艱窘異常，若是漢人，滿人，回人，藏人遇之，都不自得，其一種吃苦耐勞的精神，頗遂其他各族人所欽佩，從歷史上來觀察，元太祖成吉思汗起家蒙古，定鼎燕京，統一中原，平西遼及花剌子模，版圖雄跨歐亞兩洲，誠爲中國空前，所未有。

乙，服從，各盟的民衆對於長官，皆尊之若天帝，長之若神明，其在前清時，拜見扎薩克例必雙膝跪下，遇到大典禮期，則膝行而前，各旗之覲盟，如州縣官之見督撫監督時，奉到命令絕對服從，不敢違抗一點，民國壬子以後國體變更，各旗盟隸屬察哈爾歸化等，特別行政區域，至若一切禮節仍沒有若何改變，其一種服從性質，誠爲漢滿系人所不能及。

丙，信實，各盟旗農民彼此往來借貸數目，無論多少，悉憑記憶，不用書立字據，假使遇到一兩個刁玩之徒，發生訴訟時候案件，亦用口頭陳述，官廳判斷用口頭論示，既沒有堂論又沒有檔案，可以存留，但是翻案事項，亦不多見，至漢滿回係人與他們交易時，也不定立契券，帳簿上面書寫蒙文數目，到期沒有絲毫爭持的，在蒙人的習慣，常用牲畜換取其他貨物，並指騾馬腹內之小騾馬以爲貨，約在三四年後取去，在約定期內如有死傷情事，即由原主另指其他牲畜賠償，如負債之人家境實在貧窮無力償還債主，亦絕對不要其一種慷慨好義情形，可以想見，至若各合吉家多僱漢人或回人爲之打纖甦麥，到了秋禾登場，方才給付工資，在長城附近一帶的居民，稍爲狡詐，並且驕傲非常，遇善人則欺壓之，遇惡人則逢迎之，究其實際因智識日開，故風俗日漸改變也。

鹽

鹽是被用於調菜，醃菜，或做醬和醬油的，乃爲我們生活上所不可缺少的東西，於戰爭上，也有重大的用途。對於炸彈，火藥以及其他軍用品，鹽是非常必要，並且肥料或其他化學製品，以鹽爲基礎的也有很多。關於採鹽，有從海中取得的，還有由湖，沼，岩，土中取得的，海中的鹽，稱爲海鹽，種類最多，採取時有天日式與煎熬式，天日式是在鹽田內把海水引進而使蒸發的。煎熬式是把海水加熱而取出鹽，這種方法，普通是同時施行。由湖或沼中採取鹽的是，在蒙古，中國，加拿大，蘇聯等處施行，還是把含鹽分多的湖水引來而將鹽取出，或是等待湖中的水乾涸後，把鹽水集於一處而將鹽取出。從岩或土中取出的鹽稱爲岩鹽，還是把含鹽多的岩石擊碎，或於稱爲鹹性地帶的土地的土，上加水而將鹽水取出，然後將牠加熱而將鹽取出，岩鹽多產於德國，歐洲之北方，土鹽多產於滿洲蒙古等地。

雄壯威風的斑馬

斑馬身上有花色的斑紋，乍看起來，有點像老虎，並且比老虎的顏色還鮮明齊整，如果騎着這樣美麗的一匹動物，豈不是特別的顯出雄壯威風嗎。可惜，世界上竟沒有人能夠騎斑馬，雖然他也是馬的一種，然而他的脾氣却和馬完全不同的，連獅子，老虎，象，熊，那樣大而凶猛的野獸，都可以被馬戲團裡的人驅使着作把戲，而只有斑馬是絕不馴良的。這樣美麗的動物，誰不是非常羨慕，又何嘗不是處心積慮的想使他屈服呢，他的生產地在非洲，那裡的土人總想征服斑馬，如果被一個土人遇見了，他一定要立刻跳到他的背上，他也一定立刻暴燥起來，不是猛烈的踢，跳，就是拚命的向前奔跑，土人能死不肯放他，他也死不肯停止，結果多半是碰死或跌死騎着他的土人，才能夠平靜下來，否則，他就只有跑，跑，跑，一直到斑馬氣絕，倒斃在地上，他是寧死不屈的。

斑馬如果遇到獅子，那種爲生存而搏鬥的景象，是非常悲壯而値得人種同情的，一聽見獅子來了，於是分散着的斑馬，立刻就聚攏團結起來，幾十匹斑馬，共同排列成一個圓陣，把頭都朝着圓陣的中心，開始接連不斷的踢他們的後腿，這樣一來，圓陣四周，就自然的變成了一道金城戰壘，就是獅子有多麼利害的爪牙，也休想進攻分毫，獅子無可奈何，只好在旁走來走去，逡巡着等待時機，等到覺得實在沒有希望的時候，也就只好罷手走開，而斑馬的抵抗便算大力告成了。

但是斑馬中也不是沒有害羣之馬的，他常常破壞了同類的抵抗，使獅子得到機會的來攻，斑馬雖都列成圓陣的時候，但害羣之馬，只知道恐怖的張望着，却不敢踢動他的後腿，於是獅子逡巡到他的後面，見有了空隙，可以侵入，便大吼一聲，撲上前去，斑馬們辛辛苦苦佈成的圓陣也失去了效力，而獅子便可以勝利了。

(德軍的新兵器)

德軍之新型「八，八糎對戰車炮」，前於東部戰線活躍時，據前線報道，德軍對戰車炮隊僅一部隊，而託庇於此新對戰車炮之下，二月之間，竟樹立擊破二百台以上之赤軍戰車的輝煌記錄」，近刊之德國某陸軍機關報，關於此新型對戰車炮之威力，揭載如次之記事。德軍從來之三，七糎對戰車砲，發射初速遲緩，於自遠距離之攻擊赤軍戰車，不甚充分，蓋砲彈之初速愈遲，對於遠距離之目標，愈需作大的射角，因之命中率亦愈低下，然口徑八，八糎之新型對戰車炮，炮彈之初速極速，略作射角即可，故雖對遠距離之目標，精度亦可充分發揮猛威力也。

建國列傳

山田清三郎　毅予譯　(續)

請願書

謹啓陳者，因事變停輟之產業機關使其可及的回復，請於貴國軍事行動能容許之範圍內賜以許可，目下請機關停止中的瀋海鐵路公司之業務開始如左記辦法企盼核之，即此以書面請願。

一，株主鐵路從業員，以護路軍警組織瀋海鐵路保安維持會，令其經營瀋海鐵路公司。

二，市政公所代表不取敢官株參加鐵路保安維持會。

三，於路保安維持會置會長及監事者各依從來之職制令執行總辦及經理之事務。

四，於鐵路保安維持會置理事依從來之職制執行董事及觀察人之事務。

民國二十年十月十一日

瀋海鐵路保安維持會

會長　丁鑑修　同　王金川

理事　吳裕泰　同　劉赫南

同　謝東甫　同　周文英

於是，從業員即時新迎吉長吉敦鐵路局秘書科之羅振邦任總務處長，由日本側加入的役員則森田成之山口重次寺坂亮一田中藏池原茂見，萬澤正敏大橋正次堀江元一井上恩良風見初太郎，渾川庄定等被舉爲監事長參事秘書乃至各部門之顧問焉。

對於此者，土肥原市長，大概認其請願爲妥當，即時將鐵道公司業務開始之許可給與鐵路局保安維持會長丁鑑修同時向本庄司令官報告其旨本庄司令官亦非常滿足，而諒承之故於瀋海鐵路保安維持會從速舉行成立發會式矣。

在滿洲交通史上，有着劃期的意義的瀋海鐵路保安維持會十月十二日午後一時，於監事長土肥原賢二會長丁鑑修以下幹部及在奉天之瀋海從事員約百名列席之下，在瀋海鐵路總局庭前舉行矣，太陽照映着樹上的每個黃葉天清氣澄，就在這樣一日裡鬼怪的浮溪溝附近赶走一週前警戒山口重次等的巡警，今天竟變爲式場警備之役了，日本人一行到着，即恭敬舉手敬禮出迎，雲氣完全一變矣，一行幾乎流出高興的淚了。

普拉馬蒲特拉河

於皇軍作戰的印度東方，有普拉馬蒲特拉河及坎吉斯等河，該等河流，均爲世界有名的河流，該等河流俱在加爾各達附近經過廣大的三角洲後而注入孟加拉灣者。其中坎吉斯河一向被呼爲印度的母河，可灌溉許多田地，故附近的農業頗盛，布拉馬蒲特拉河，係次於此河的第二大河。此二大河流同爲發源於印度北方西藏之其比特地方，由希馬拉亞山宛延而南流，宛如玉帶者，即普拉馬蒲特拉河是也。此河水的來源爲其比特西方的馬那薩勞瓦爾湖，在其比特當地將此河命名爲茲安保河，流至印度阿薩姆州北方達希馬拉亞山中腹而斷，故於山腹斷處織成一片潔白的瀑布，由是在其比特的土人，以爲此河流入山中而斷，遂又相互命名爲惡魔河。

癮猴

猴通人性，這是一般人所公認的，猴而能仲了鴉片毒，這總該說是稀有的勾當。一個露國人，名叫宛爾伯揚的，好多年前離開他素所憎惡的主國，而流浪到哈爾濱，便以此爲安樂鄉長期居住了，由於他生性的孤僻，抑或是在國內受到不堪忍受的壓迫，於是便把他造成了一個畸零人。他不喜歡交際，自然大簽賭跳舞廳絕沒有他的踪跡，他仇視女人，江岸上公園裡並肩挽臂情話纏綿這些把戲，自然也沒有他的份，他絕對忌酒，所以燈紅酒綠醉鬼滿街的時候，自然也沒有他。是塊寶貝，當眞是塊絕無僅有的寶貝，露國人應有性格他一點也沒有，那麼他的生活該陷於怎樣的枯寂呢？實際他的生活非常的美滿，非常的愜意，是誰也想不到他每天關着門作些甚麼。煙槍一桿，簽子兩根，整天價一榻橫陳，噴雲吐霧，特服他的僅僅祇有一個善解人意的猴，他和它幾個年來相依爲命的活着，他忘掉了它是異類。(未完)

新設 並修理 下水道 道外北十四道街七號 興記帳房 電八六〇三

診治 皮膚 花柳 小外科 等症 達木醫院 院長 南滿醫學士 達木定蘇倫 院址道裡新城大街北頭花園對過一九八號 電話七一三一番

民生部大臣認可 私立哈爾濱大陸日語學院 康德十一年度學生募集廣告 一、應募資格 思想堅實身體强健品行方正合且於左列各項者 國民優級學校卒業或具有同等以上學力者 年齡滿十三歲以上十六歲以下限於未婚者 二、考期 一年級新生一百五十名 二年級插班生若干名 三、提出書類 哈爾濱道裡中國七道街二〇

朗軒醫院 內科，小兒科 南滿醫學士 梁錦堂 皮膚，花柳科，外科 南滿醫學士 梁華堂 道裡中國十一道街

南醫院 院長 南安善 內科 小兒科 病室完備 診療時間 午前九時至一時 午後三時至六時 本院長已辭哈市立醫院內科醫務

林千醫院 院長 醫學士 諸林千 婦人科 產科 電話九四一

希珍外科醫院 院長 南滿醫學士 鄭寶琛 診療 外科 皮膚花柳科 備有愛克斯太陽燈 午前十時至一時 午後四時至六時 備有病室 哈爾濱道裡水道街北頭七九號 電話八五五九 住院隨意 希珍

中石內科醫院 院長 南滿醫學士 閻衡由 時間 午前十時至一時 午後三時至六時 但急症不在此限 星期日只限午前 病室清潔 入院隨意 設備完善 院址哈爾濱道外太古街五道街口 借用電話八八四九番 中石

唯一痔藥 化痔土龍散 化痔外敷藥膏 痔瘡痔漏良藥 凡患痔瘡痔漏重病者，用二十何藥不見愈者請任服七八年歷史最有把握的痔藥不用刀割全憑藥力不問輕重遠年近月只服後得早除無限痛苦 ◎適應症◎ 痔瘡•痔漏•脫肛•結痔•主管•肛門破裂 瘤門腫脹•濃血常流 奇癢•肛門諸症 無論內外痔症，一試便知 有特別的效力 百用百靈 張三多堂啟 天育堂 永慶堂

肺病吐血 殺菌化痰 肺咳嗽藥 未服本藥先肺癆菌繁多 已服本藥後肺癆菌減少 行銷全滿三十餘年 奉送•肺癆病療養法說明 此藥專治青年各期肺病咳嗽痰喘大口吐血痰中帶血肺癰肺痿氣管支肋膜炎盜汗滑精兩肋刺痛卧床不起危在旦夕屢服普通醫藥經年不能除根者速購此藥殺菌化痰輕者二三料重者四五料即可醫愈 (濱江總代理)天育堂•協天西•永德堂•大德堂

製造本舖 精業堂理肺藥店 奉天大西關天光電影院北大門外

各縣中西藥房代理店 (濱江代理店) 道外永德堂，天育堂，世一堂，和發榮，協天西，德泰恒，好生堂，春和堂，道裡仁，大壽堂…

香水◎香粉◎雪花膏 擦面膏 研究精製各種化裝品 品質優良壓倒眞正法國出品 各大商店均代售 研究製造 眞美洋行 道裡中央大街一九二號 電話二八三二

新久淋濁白帶 年久淋病以百不能除根者以五六天之內服斷然除根 藥到病除 京城 都藥房淋藥 北滿總配給店 北滿藥業社 哈爾濱新城大街一一〇號

肺癆病不難治益壽丹非奇藥 難在不能攻破肺癆菌 奇在殺菌化痰清肺理氣收效力 益壽丹 全國市縣旗鎮各大藥房均有代售 定價每盒十二付國幣七元外埠函購加郵四角 根本滅絕 永不再犯 如蒙賜顧請先匯款 肺病吐血其効迅速

國瑞藥房 北滿總經售 哈爾濱道外正陽五道街 各代理店